中華郵政特准掛號立劵之報紙

上海畫報

第四三五期

本報特別啓事

本報客歲人舉行三週雙祝典、用訂特價全年祇收大洋叁元、並贈送黑暗上海一部、茲已期滿截止、惟遠道諸君一再來函要求、故再變通辦法、自四日起、凡訂閱全年欲取黑暗上海者收大洋肆元五角、本埠肆元、不取黑暗上海及他種贈書者、仍祇收全年大洋叁元、此啓、如訂半年三月一月者、均照舊例、

▣復作馮婦之名坤伶張小仙▣

最佳之禮物

贈與尊夫人即清導丸是也因婦人所最常患者便祕也而清導丸即係療治便祕之和平良藥便祕去斯頭痛胃呆神疲肝旺亦愈矣

四川秀山郵局王君北雄來書云「鄙人久患便祕以致肝火上升頭痛時發遍嘗各藥殊無效驗後服清導丸而頓神清諸症悉愈」清導丸爲最妥穩之微利良劑男女適用凡經售西藥者均有出售或直向上海江西路六十號韋廉士醫生局函購每一瓶大洋六角六瓶大洋三元郵力在內收用郵票

大前門香烟

以此款客　無客不歡

有備無患(壘)

天氣炎熱、急症常生、假如途次生病、危在頃刻、虎標八卦丹乃救急之聖藥、家居常備、可保合家平安、旅行常備、可免危險、此丹并治下列各症、

虎標八卦丹主治

風痧痧症　或冒風寒　頭痛眩暈　胸腸飽滯
寒熱交作　猝熱昏倒　中風中痰　一切咳嗽
時行疫毒　傷寒中暑　霍亂吐瀉　心氣腹痛
跌打刀傷　手足腫痛　無名腫毒　遠年脚疤

猛虎商標

總發行上海虎標永安堂

北四川路八十九號電話(北)二七三六

各大藥房烟紙店均有出售

虹口瑞文印刷所代印

故學者梁任公先生之遺像及遺墨

梁啓超遺事

炯炯

梁任公先生逝世矣、蓋棺論定、世有目梁爲研究系領袖者、更有目梁爲陰謀家政客者、實則梁爲富於情感之學者耳、

梁於新聞界貢獻甚大、先後主辦雜志凡九、曰時務報、昌言報、清議報、新民叢報、新小說、憲論、國風報、庸言、大中華、以清議新民富於刺激性、以國風庸言富於研究性、文字亦愈後愈醇、雖用白話亦然也、梁著述中膾炙人口之游記有二、曰新大陸遊記、曰歐游心影錄、心影錄尤佳、惜未殺青也、

梁於民元正月自日本致書章太炎先生、書凡十餘紙、歷述對於革命黨、祗有理論之辯難、而無事實之紛爭、意在太炎主持公道、招其返國、時太炎組織中華民國聯合會、從游者甚衆也、事爲粹事康心孚王伯羣君所見、對未甚報、愚康王同任文牘之事、惜未保是書也、梁主新民叢報時、署名「章氏學」者、即太炎所著、章曾私變始終無違言、故梁致函一事也、

梁民元夏 閩歸國、先止津門、王揖唐楊度二氏公報於袁、袁許其入京乃往、以戊戌舊事、梁慮袁未盡忘懷也、外傳庸言報爲袁投資、某某學會爲督軍團資本、事無佐證、置諸齊東野語之林可耳、

梁於時局有大功績二、曰反對洪憲、曰主張參戰、至於討伐張勳諸事、不足論也、以梁長於論議、深中人心、討袁一役之文字、悉出梁手、東南響應、段祺瑞一庸才耳、對德參戰、皆梁爲其畫策、一介書生、亦足自豪矣、至於長司法、管幣制、長財政、了無政績可言、議論多而成功少、可爲梁持贈矣、

粵人喜蓄婢、梁未能免俗、故其婢妾多由婢而作小妻、平居嗜方城戲、博金甚巨、厥後亦輒留之、長財時、眷蘇伎王凌波、曾屏四幀、貯以玻璃、凌波死、前數年猶張諸小凌波與間、今不知流傳何所矣、

梁之書法凡數變、殆表現其個性之善變然、初學右軍、繼嗜搨叔、中間復胎土觀碑、即爲康南海結寫稿稿者是、晚年篤守漢魏、人書俱老、然仍不脫右軍韻味、各夏游北平、於廠甸得其書鐘聯語各一事、聯語已付本報、斯其僅面也、覩茲遺蹟、不勝紀念古人之思也、

送名女馬秀英之青島

丹翁

穆敎佳人馬秀英。梅花贈別感江城。歲寒一種嬌兒女。何限依依送汝情。手颭羅巾側倚欄。舊遊詩處酒痕乾。還愁歸近春三月。滿眼楊花當雪看。

黎元洪紀念章誌

吉孚

朝代興替、古來多以錢幣爲紀念物、盛衰之跡、可以窺見一斑、有清而後、則改而徽章、或繫之胸前、或簪於帽邊、俾隨時得以想像偉蹟、迨至民國十七年來、此興彼仆、如波逐浪、過眼滄桑、興衰靡定、事無巨細、功無大小、過有機緣、輒鑄紀念之章、其數何可勝計、武漢發難、黎元洪首先特起、各省相應、清室遂屋、當此之時、功蓋卓然、與日月同老、萬民歡躍、舉國同慶、黎氏欣慰、遂於佼人、遂鑄紀念章多枚、分贈朋好、該章爲黃銅質、一面雕黎氏肖像、一面刻「武漢紀念章」五字、圜綫一紅十字、我家有一枚、因于前日攝之、大小照其原形、亦藉以覩盛蹟云耳、

新東北之內容

澤聰

自從東三省易幟、張學良氏就邊防司令長官以後、氣象確乎一新、不可無文字以紀其事、而且東北建設上、需要研究討論的問題很多、所以東北文化社發行「新東北」月刊、第一期已經付印、內容有蔣中正主席之「新東北與三民主義」、蔡元培院長之「論容許外人雜居內地的危險」、邵力子先生之「怎樣建設新東北」、吳稚暉先生之題辭曰、「止乎艮、主義如嶽立、出乎震、其聲若雷鳴」、胡漢民院長題辭曰「服從三民主義、以謀全民幸福」、李石曾先生題辭曰、「大道爲公」、蔡元培院長題辭曰、「其道光明」、跋云、「易說卦傳稱艮爲東北之卦、而艮之象傳稱、時止則止、時行則行、動靜不失其時、其道光明、吾願新東北記者深體靑天白日之義、而常以光明爲的、爲書斯語以勗之」、尙有名作如林、容俟續布、

行將開幕之大華鮮花公司

四川路九十一號和康路轉角處、有行將工竣之新屋、近由俞子雄君等組織大華鮮花公司、專售各種鮮艷花盤花圈盆景等花卉、并在滬西闢地數畝、培植自栽花草、又聘扎花名手、用美術思想、扎成奇樣花式、并僱有美麗女子數位、爲招待顧客云、

□北平名大鼓姬達琴□

澄園宴梅圖（大陸報贈刊）

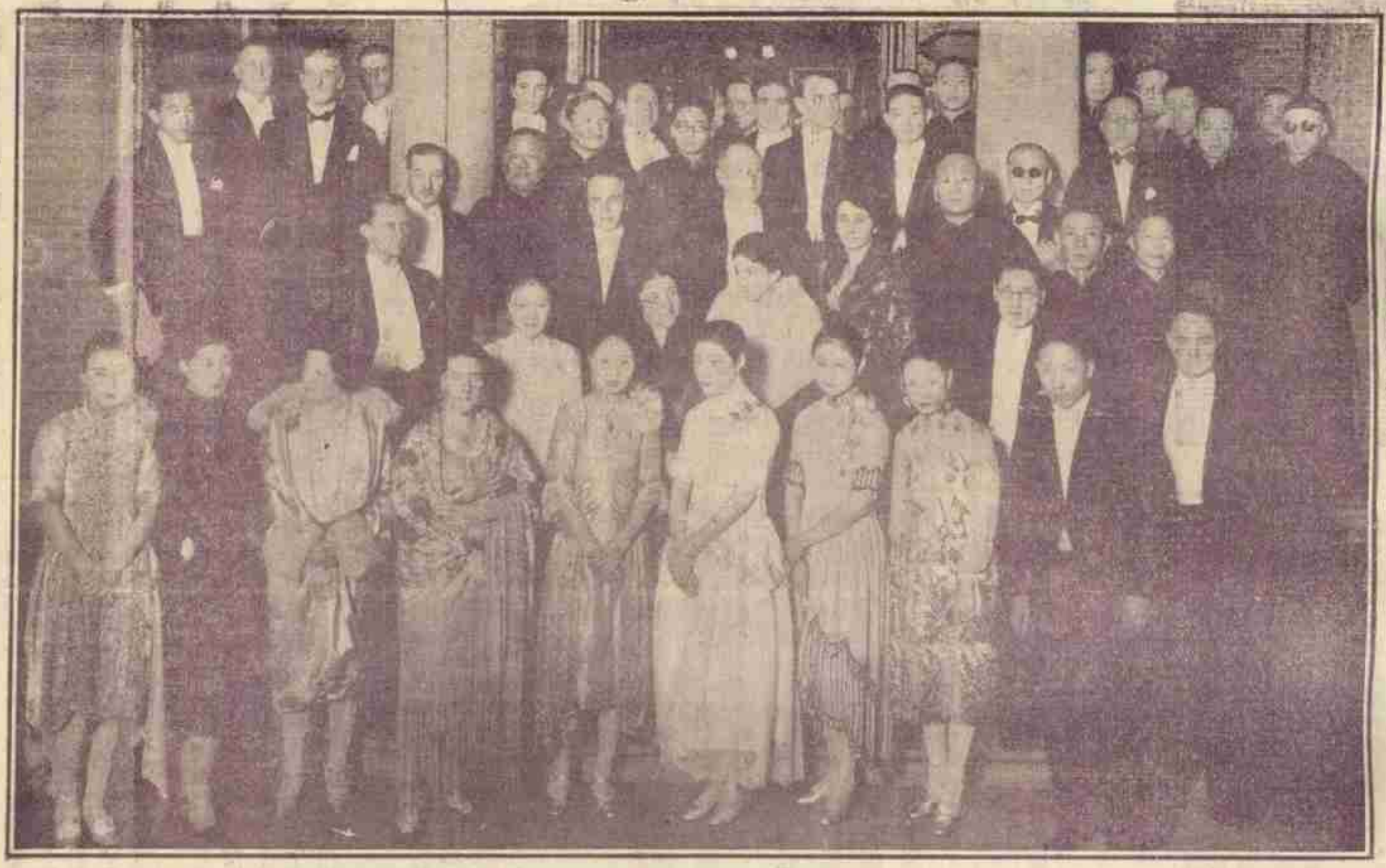

（右邊白柱之左後排第二人爲梅蘭芳君）

法國之聖嘉典倫節（上） 浣南

每年之十一月二十五日、法人謂之聖嘉典倫節、凡女子年在二十五歲以上、尙未結婚者、於該日二十四小時內、有絕對之自由權、奇裝異服、多戴黃綠二色之帽、出入街衢、狂歌醉舞、沿途與他人接吻調笑、無人干涉、法人認爲一極熱鬧之節、然彼等年已念五而尙未字人之女子、亦屬不幸、不過藉此每年一次之機會、發洩其無所依托之深情而已、

考此節之起源、當在第四世紀時、有一女子名聖嘉典命、死後、一五六二年發現其屍身、足旁有一輪、其輪上有字曰、此輪轉動時、則我所愛者將愛我、自此以降、乃相沿成習、而有此聖嘉典命節矣、

總商會新關防之鑲銅問題 小草

本埠天后宮橋總商會、其原有範圍、本以上海商埠爲範圍、自本埠劃爲特別市、設立市政府以後、其劃定之區域、與原有混稱之本埠、其間地址因不無小有出入、而在名義上、則由混稱而固定、已成一大變遷、故總商會主席委員如馮少山趙晉卿林祖譜等、均以上海總商會之名稱、有改定之必要、乃根據國府改上海爲特別市令、具呈工商部、請改定名稱爲上海特別市總商會、並請頒給新關防、現經工商部批准、以會所訂暫行章程既指定上海特別市爲區、此暫行章程、又經國府核准、所請改名自應暫爲照准、俟將來國府頒布商會法後、再行飭令遵照、新關防亦己照發、惟該會原請將該關防用銅包鑲、以期經久一層、現工商部已批令自行辦理、惟按目前商會法既未頒布　總商會此次所改之名稱、將來萬一有再加考慮之處、則此鑲銅問題、乃一極有趣味之事、現新關防已頒送到會、不知該會仍否包銅、以期經久也、

張學良親輓楊宇霆 丁丁

楊宇霆死、張學良哭之慟、寢饋不安者累日、張之殺楊、不敢以私廢公也、親挽之曰、

詎同西蜀偏安？總爲幼常揮痛淚！
淒絕東山零雨，終憐管叔誤流言！

▲坤伶杜梅琳（飾雪豔六娘）之戲裝▼

世界最著名風騷女明星史璜生行將東來 爲恢

▲韓雲珍大可與之一談▼

美國女明星格勞麗史璜生女士、爲世界最著名之風騷劇擅長者、其「第八夫人」一片、尤膾炙人口、今確悉女士卽將此程東來、擬在亞洲攝製一劇、地點大槪在中日兩國之中擇一適宜之處、或兩處俱用、亦未可知、目前則未定焉、

史璜生十六歲卽加入電影界、初無藉藉名、僅充配角耳、後經世界著名大導演家西席地密爾之提引、遂得嶄然露頭角、不久卽一躍而爲銀幕上之紅明星、前年起棄已效曼麗畢克福之法、自製影片、成績極佳、此行同來者有彼之丈夫福爾斯氏、及配角攝影師等一大隊、預計陽歷一月中必可到達東方矣、記者柰知我國著名女星韓雲珍、向以騷姊姊見稱、又號史璜生第二、則史女士東來以後、大可前往一談、必能得切磋陶摩之益焉、

小報告 （走卒）

本埠各大報實行廢除售版者、民國日報最早、申報時事新報民衆日報時報繼之、新聞報亦於昨日遵黨部通告廢棄、

廖君時被綁、以五千元出險、閒嘗向親友四出告貸而來、詳情下期由懷幽君詳告、

▲徵求　玆須徵求前年時事新報附刊「上海」（孫玉聲先生編輯）全份、願以現金爲酬、

▲勘誤　上期天上人間末句、漏去「嗎？」字、特此更正、

▲幽亭遠岫▼（李秋君女士及李祖韓諸君合作）

兩年瘡濕一日消除

如意膏於蕪湖呈此功效

蕪湖長街順承發號經理陶君基華近曾致函敝局云「鄙人因經商皖北累受風日之侵腳部發生瘡濕膿血漓淋苦難言喻難屢經診治而苦未能盡效迨試用如意膏一敷痛癢立止膿血排除新肌勃發現則瘡患完全脫體鄙人患此皮疾計歷兩年今得一日消除皆如意膏之力也不勝感〃」如意膏爲韋廉士藥局新出品皮膚專藥統治濕瘡癬疥火燙蟲螫湯傷刀割面疹脚痔以及其他一切外症奏效之神莫與倫比價目每一匣大洋六角每六匣三元郵力在內總發行上海韋廉士醫生藥局江西路六十號各藥房均有出售

無敵牌膠版印字器

用法極爲簡便、可以不用而能　比鉛打字機迅速十倍、不識字人亦能使用、例如自己寫就一信、或畫成一圖、即刻可以原稿付印、毫不費事、計分大小二種、小號可印最大之紙信封、祇售每副五元、添配膠版、祇需一元、大號可印全張講義、每副十元、添配膠版、祇需二元、外埠郵購　另加郵費一成、

上海南陽橋家庭工業社門售部發行

周致遠撫恤一千元

灼灼

上海特別市黨部中堅份子周致遠氏、爲人富膽略、有遠見、前歲曾力拒其老友徐某之誘通　反抗共黨不遺餘力、是以任職年餘、民黨同志無不翕然服之、月前、乃因積勞成疾、一病不起、彌留之際、猶力執諸友好之手、以黨爲勉、及其瞑目長逝　各同志但爲痛哭失聲、揮淚不止焉、

周氏平居所入不豐、又復慷慨好施、不事積蓄、故身後蕭條、自屬意中之事、但寡婦孤兒　來日方長、景況淸苦若是、豈能持久、於是本埠黨務要人陳德徵王伯齡諸氏、深爲投呈上級黨部請求撫恤、不數日、批覆發表、果賜恤金一千元、當由周夫人親往具領、儲作生活之費也、

聞去歲因公殞命之劉驥生同志、亦曾由友好代請撫恤、曾未核准、今春又有黨同志張某爲共黨所暗殺、雖經黨部明令給予撫恤費千元、然至今未得如數領到、前後相較、則此次黨部之遇周氏不可謂不厚、而周氏在黨務工作上所立之功績、亦可想見矣、

天上人間〔四十六〕

恨水

第一回　歸去已無家沿街賣卜　遠來原有意對榻談詩

黃麗華的法文，本來很好。他聽歐勃琳這樣說，便直接的答覆道：「那是極歡迎的事。請約一個時候，我就可以到貴寓去拜訪。」歐勃琳道：「就是明天下午罷。那個時候，我正沒有什麼事呢。」那韋特爾夫人，被得夫人，聽了這話，很當真似的，都走了過來，和她談話。周秀峯轉身一問劉子厚，才明白其中的緣故。且黃麗華出了這樣一個風頭，也爲她慶幸。何源博士，和周秀峯也是最熟的朋友，便牽着他的手，在一張沙發上坐了。因低着聲音問道：「這位黃女士你很熟嗎？」

春明新史〔五十八〕

恨水

第二回　一幕血花曲終人不見　半窗日影散鳥還來

可是出了這件事之後、報上戲劇欄裏、接連登了兩次本人的事、報上登着說、魏中常是個拆白黨賊兒、年來常和赤化分子往來、自從出了魯俊仙的亂子、魏就常到某旅館去、魏忠常看了、不由連叫糟糕、這個日子、連魯俊仙是朋友都不敢承認、現在他三番兩次嚕說是共產黨、這可不是玩兒的、他知道楊朗軒每日下午、總在天樂園池子後排待着的、就假裝了到天樂園去聽戲、一走進池子、就看見那裏有人坐的椅子上、楊朗軒捧着茶壺、下巴撐着茶壺蓋、

畢倚虹之遺著 ◀黑暗上海▶ 全書回目列下

第一回　花旦醫行亂打六〇六　律師保證要求三百三
第二回　數行告白兩散雲消　捷併酬金筆部墨飽
第三回　魔鬼細羅背年陸落　美人身世猪仔收過
第四回　儂儂依人牛身論落　港涼枕蕩一飽雖嫌
第五回　審窟尋芳誰爲狙上肉　公庭對簿父作階下囚
第六回　博士摘胎刀圭施妙技　伊人飲恨麻筆波芳心
第七回　忘念初萌鹽遺刦進　貪心頭燒羽翼顯神通
第八回　虎嘯狠吞印花八十萬　波講寄詭鑑擲五小時
第九回　魂揣魄落月午兇風　舌繳與無天明發字
第十回　遺老八行會萬簽雙字　荒成三月夢一千金
第十一回　屏劍雛燈小姑喉阿嫂　嘉香官酒弱妹作冰人
第十二回　汽替納魂委身成審約　鋼刀答字流血作收條
第十三回　老姿挾黃金招入又殺　新知謀企業約成功
第十四回　不測風雲三大人入獄　無情化絮七小組翻腔
第十五回　勞問安跌闢老檻　裘敏仁負成救命人
第十六回　破傾家經經簽一字　登場入懸懸雙知音
第十七回　經濟供婚流誕一尺　愛情破產擬適三更
第十八回　銀幕無徵心酸意碎　臉叛進破石嘯天驚
第十九回　春色隔銀屏凝脂半露　異紅霑雪廚預玉欄陳
第二十回　梅辭仁發吃官司　王紅雲血會殺竹植
第念一回　石上三生冤成賦友　樽前一笑恩客貨香巢
第念二回　孀姿宵自由解放　狂常夜逐安癡迷
第念三回　女明星沾鏢幕　拆白黨魂失包廂

（未完）

避毒
固本丸粉
專治男子腎虧不固、元虛損腎虧、陽痿損精早洩乾涸不舉、補玉無堅、能扶元固精添精氣體、內服外搽、立見奇效、每瓶每盒二元

節育
避孕粉
有節育避孕之秀通經活血之效、生產衰弱之婦、服二料立即停孕、而體弱常日後要受孕者服還陽丹孕立、能恢復產、每盒二元一料四元、有怕孕育、服千金通經丸限日見效

包好
白濁丸
無論五淋白濁已久初起小便紅機尿刺痛久淋體虛服之三小時內立止每盒一元外埠寄費加一地址四馬路丹桂第一台隔壁中南藥房

初冬氣候嚴寒，手臉發爆，要他滋潤滑澤，捨羅威公司出品：孩兒面：何求？此係上等美容妙品，風行全國，的屬國貨第一，超出來者而上之，國人愛國，盡購用！

大號七角半　小號四角

中法藥房總經理

常搽此嫩面香

西北風一陣陣吹到面上。及手臂等處。皮膚痛如刀割。頓時紅凍枯燥。甚至破裂出血。此不特痛苦難受。且更有損美麗。惟有可使皮膚立見滋潤光滑。變爲白嫩嬌艷。加之幽香經久。尤覺可愛。凡青年男女。皆宜常用。

（每瓶售洋一元內容與衆不同）

上海四馬路中山東路口中西大藥房發行

全國（中西）（中法）及各大藥房均有出售

補精　補神　補氣　補血

▲自來血四大補力

精薄則體力衰弱……服自來血後則體力充足腎臟強固
神衰則眼花撩亂……服自來血後則威嚴出衆神氣逼人
氣虛則咳嗽喘哮……服自來血後則助氣行血肺體健全
血虧則面色萎黃……服自來血後容光煥發肌肉豐腴

▲定價大瓶二元小瓶一元二角

上海五洲大藥房發行

分店靶子路分店鐵大橋及各埠五洲大藥房均有出售